



Q&A

Online informatiebijeenkomst MDT Subsidieregeling MDT voor 2024 8 februari 2024

In deze Q&A vind je de antwoorden op de vragen die tijdens de bijeenkomst op 8 februari 2024 zijn gesteld. Onderaan in dit bestand vind je ook de Q&A's van 14 december jl.

Mocht jouw vraag er niet tussen staan of wil je graag persoonlijk contact. Laat het ons dan weten.

Gaat jouw vraag over het opzetten van een MDT-project of wil je hierover sparren? Mail dan Team MDT via mdt@doemeemetmdt.nl. Gaat jouw vraag over de subsidieregeling en het aanvraagproces? Mail dan DUS-I via MDTsubsidies@minvws.nl.

Vragen over MDT

1. Ik zie dat de subsidieregeling in de staatscourant voor PO en VO is bedoeld. Is er ook een MDT subsidieaanvraag beschikbaar voor MBO?

De MDT subsidieregeling is toegankelijk voor alle (bekostigde) onderwijsinstellingen, maatschappelijke organisaties en gemeenten. Het MBO is daarmee dus niet uitgesloten. MDT is bedoeld voor jongeren tussen de 12-30 jaar.

2. Worden er aanvragen afgewezen wanneer het budget op is? Is snel indienen van belang?

Nee, de aanvragen worden niet afgewezen als het subsidieplafond bereikt is. Snel indienen is dus niet van belang. Als het plafond bereikt is, wordt het bedrag tussen de aanvragers die in aanmerking komen voor subsidie naar rato verdeeld. De minister kan er eventueel ook voor kiezen het subsidieplafond te verhogen, wanneer er voldoende financiële middelen beschikbaar zijn.

3. Klopt het dat in de vorige aanvraag de trajectvariant MDT-extra bij niemand is toegekend omdat de regeling verbeterd moest worden? Wij hebben nu wel veel kwetsbare jongeren en zien dat daar extra inzet op nodig is. Kunnen jullie hier iets over zeggen?

Nee dit klopt niet. In de vorige aanvraagronde zijn er meerdere projecten die MDT-extra trajecten toegekend hebben gekregen. Ook in de subsidie van 2024 is deze variant beschikbaar.

4. Waar liggen de grootste witte vlekken qua regio en voor welke doelgroepen is er nog vrij weinig MDT-aanbod? In welke regio's is er nog behoeften aan programma's?

Er is een aantal regio's waar minder aanbod is zoals Zeeland, Limburg, Groningen, West-Brabant en Twente. Ook in regio's waar méér aanbod is, zoals in de Randstad, zien we nog geen verzadiging van het aanbod.

5. Wat houdt het impactonderzoek in? Deelname aan het centrale onderzoek naar de maatschappelijke impact door Verian? Of gaat dit om het doen van eigen impactonderzoek?

Het centrale onderzoek heeft een aantal onderdelen die zich richten op het meten van impact. Naast de vragenlijst na verlening is de impactreis ook één van de onderdelen. Op de pagina [Onderzoek & impact - MDT-Startkit](#) staan alle onderdelen van onderzoek beschreven. Het impactonderzoek is dus geen eigen onderzoek. Vanuit het landelijk onderzoeksteam krijg je hierbij ondersteuning in het maken van een verdiepingsslag op het maken van impact in je MDT-project. Er worden rond dit thema bijeenkomsten georganiseerd om meer inzicht in en grip te krijgen op de impact van je MDT-project.

6. Mag je naast dit onderzoek ook eigen onderzoek aan het MDT-project hangen? Bijv. in samenwerking met een onderwijsinstelling?

Ja, dat mag. Let wel op dat onderzoek vanuit MDT vrij omvangrijk is én deelname hieraan verplicht is. Let bij het opzetten van eigen onderzoek op dat de belasting in het project van bijvoorbeeld jongeren om deel te nemen niet te hoog ligt.

7. Wanneer een gemeente samenwerkt met een andere partij in een MDT-project voor de uitvoering van het project, is dat dan inkoop en is de aanbestedingswet van kracht?

Als gemeente ben je aanbestedingsplichtig. Of je daadwerkelijk moet aanbesteden hangt af van een aantal factoren. Dat ligt eraan of de gemeente:

- vanuit een partnerschap gezamenlijk de subsidieaanvraag heeft ingediend;
- vanuit een partnerschap een project uitvoert, waarin partners hun bijdragen leveren die in samenwerking tot stand zijn gekomen;
- diensten of goederen inkoop bij deze organisaties;
- een bedrag wil overmaken hoger dan het drempelbedrag voor Europese aanbestedingen.

Wanneer activiteiten worden ondernomen vanuit een gezamenlijke subsidieaanvraag (met samenwerkingsovereenkomst), en de partnerorganisatie deze diensten niet commercieel inzet of hetzelfde levert aan andere leveranciers, is er waarschijnlijk geen sprake van 'inkoop'. Wanneer de gemeente in het project met de subsidie een dienst uitbesteed, bijvoorbeeld het maken van een website of digitaal platform, aan een organisatie die commercieel ook digitale oplossingen maakt voor andere marktpartijen, kan het zijn dat de gemeente dit moet aanbesteden, mits het drempelbedrag wordt overschreden. Wat voor een specifieke situatie geldt is daarmee dus maatwerk en het advies is om hierover een aanbestedingsjurist of -adviseur te raadplegen. Meer informatie over aanbesteden vindt u op [PIANOO Expertisecentrum Aanbesteden](#).

8. Wat is een samenwerkingsverband en welke partners dienen een samenwerkingsovereenkomst te tekenen of een cofinancieringsverklaring aan te leveren?

Bij MDT-projecten spreken we van partnerschappen. Een MDT-partnerschap bestaat uit minimaal twee organisaties, waarvan er één penvoerder is. Bij de samenstelling van je partnerschap is het belangrijk dat je met alle partners in staat moet zijn om de voorgestelde activiteiten in je project uit te kunnen voeren en dat de juiste expertise in huis is. Wanneer een partnerorganisatie bijv. een groot aantal doe-plekken levert en dit essentieel is voor de uitvoering van je project, is het advies deze organisatie op te nemen in je partnerschap en een samenwerkingsovereenkomst aan te gaan. Wanneer partners in het partnerschap cofinanciering leveren dienen er ook cofinancieringsverklaringen aangeleverd te worden.

9. Wat is regionale samenwerking? Vallen uren waarin partners met elkaar afstemmen hier ook onder?

MDT-organisaties werken (onder andere) in regionale samenwerkingsverbanden (RSV) aan de ambities van MDT. Het landelijk dekkend netwerk van RSV's bestaat uit 19 regio's. Meer informatie vind je hier op de website van MDT: [Regionale samenwerking](#). Uren van medewerkers om met andere MDT-projecten samen te werken of deel te nemen aan activiteiten in de regio zijn subsidiabel. Houd er dus rekening mee in je begroting.

10. Is de MDT-kort subsidie beschikbaar en waar vind ik meer informatie?

Ja de MDT-kort is nog beschikbaar tot 11 april 2024 14:00 uur. De MDT-kort subsidies worden verstrekt door ZonMw, voor vragen kan je bij hen terecht. Zie hiervoor de website van ZonMw: <https://www.zonmw.nl/nl/subsidie/mdt-kort-voor-maatschappelijke-organisaties-2023-2024-ervaar-wat-mdt-voor-jouw>.

11. Mag ik in hetzelfde jaar de MDT-kort en reguliere subsidie aanvragen?

Ja, je mag een MDT-kort aanvragen bij ZonMw en daarnaast ook een aanvraag indienen bij DUS-I voor de MDT subsidieregeling voor 2024.

12. Heeft een organisatie met een MDT-prooflabel voordelen bij het aanvragen?

Nee, het reeds behaald hebben van een MDT-prooflabel biedt geen directe voordelen bij de subsidieaanvraag. De toetsing voor alle aanvragen gebeurt volgens dezelfde criteria.

13. Wat wordt in de regeling bedoeld met “Een penvoerder draagt er zorg voor dat een MDT-traject niet leidt tot stage- of werkverdringing”. Mag een stage voor school vallen onder MDT?

Deelname aan een MDT-traject is altijd vrijwillig en optioneel. Dit betekent dat een leerling of student altijd de mogelijkheid heeft om te kiezen tussen het reguliere onderwijsprogramma of een MDT-traject. MDT is geen vervanging voor stages in het kader van Beroepspraktijkvorming (BPV) of de Beroepsbegeleidende leerweg (BBL). Meer informatie over hoe MDT in het onderwijs is in te passen staan op [Onderwijs — Maatschappelijke Diensttijd \(doemeemetmdt.nl\)](https://doemeemetmdt.nl)

14. Kan een MDT-traject vorm krijgen binnen onderwijsactiviteiten die verplicht zijn voor leerlingen in het voortgezet onderwijs?

Ja, dat kan. MDT kan deels of volledig in onderwijstijd plaatsvinden. Let wel op dat deelname aan een MDT-traject altijd vrijwillig en optioneel is. Dit betekent dat een leerling of student altijd de mogelijkheid heeft om te kiezen tussen een MDT-traject of een passend alternatief. In het kader van de leerplicht of tegenprestatie voor de participatiewet, zijn uitzonderingen mogelijk op deze vrijwillige deelname. Meer informatie over MDT in het onderwijs vind je hier: [Onderwijs — Maatschappelijke Diensttijd](https://doemeemetmdt.nl). Om hierover te sparren kan je contact opnemen met het onderwijs expertteam via mdt@doemeemetmdt.nl.

15. Als je meerdere trajecten binnen een MDT-project aanbiedt, moeten deze trajecten dan met elkaar te maken hebben?

Alle MDT-trajecten en trajectvarianten moeten passen binnen je MDT-project, maar hoeven niet per se met elkaar te maken te hebben. Bij de meeste MDT-projecten is dit wel het geval, maar er zijn ook voorbeelden van MDT-projecten die meerdere programmalijnen hebben.

16. Wordt er onderzoek gedaan naar het duurzaam borgen van projecten na de twee of drie jaar waarin zij subsidie ontvangen?

Nee. Er zijn wel voorbereidingen om onderzoek te starten naar de langdurige effecten op jongeren en impact op de samenleving.

Vragen over de subsidieregeling

17. Is er een rechtstreekse link naar het voorbeeldformulier?

Jazeker. Bekijk hier de [voorbeeldversie](#) van het aanvraagformulier op de website van DUS-I.

18. Wanneer wordt het accountantsprotocol bekend gemaakt?

Het accountantsprotocol van MDT - zowel voor jaar 2023 als 2024 - ligt bij de NBA-werkgroep Controleprotocollen (COPRO). Helaas kunnen wij nog geen uitspraken doen over wanneer het accountantsprotocol gereed is. Zodra het bekend is, communiceren wij hier zo spoedig mogelijk over. Je kunt bijvoorbeeld een [MDT-Alert](#) aanmaken om op de hoogte te blijven van MDT-nieuws.

19. In het format van de samenwerkingsovereenkomst wordt gesproken over een verleningsbeschikking, terwijl je de samenwerkingsovereenkomst bij de subsidieaanvraag moet indienen. Klopt dit wel?

Dit is geconstateerd en het format van de samenwerkingsovereenkomst is erop aangepast. Deze moet eerst nog juridisch gecheckt worden, voordat het bestand vervangt. Dit neemt niet weg dat de verdere onderdelen waarover afspraken gemaakt moeten worden, kloppen en ingevuld kunnen worden.

20. Kunnen er na toekenning van de subsidie nog nieuwe partners worden toegevoegd?

Ja dat is mogelijk. Dit soort wijzigingen kunt je via e-mail bij ons melden via mdtsubsidies@minvws.nl.

21. Klopt het dat je in totaal 6 miljoen kan aanvragen?

Het maximale subsidiebedrag dat je kunt aanvragen voor een driejarig traject is € 4,5 miljoen en bedraagt maximaal 75% van de totale kosten van het project. De totale kosten inclusief cofinanciering kunnen daarom maximaal € 6 miljoen zijn.

22. Kan een stichting of BV een maatschappelijke organisatie zijn en dus een aanvraag indienen?

Ja, want een stichting of BV is een rechtspersoon met volledige rechtsbevoegdheid.

23. Kan een penvoerder in principe 100% van de cofinanciering zelf dragen?

Ja, dat kan als de penvoerder financieel draagkrachtig genoeg is. Wel is het wenselijk als meerdere partners ook cofinanciering bijdragen.

24. Tellen kortingen van partnerorganisaties (bijvoorbeeld op de uitvoering van workshops) ook mee als cofinanciering?

Nee, kortingen zijn geen gemaakte kosten.

25. In hoeverre moeten de samenwerkingspartners de cofinanciering zelf inbrengen? Kan dit bijvoorbeeld ook overwegend/in zijn geheel door externe partijen ingebracht worden?

Samenwerkingspartners zijn niet verplicht om cofinanciering in te brengen. Wel is het wenselijk als meerdere partners cofinanciering bijdragen. In principe kan ook een groot deel van de cofinanciering door externe partijen worden ingebracht.

26. Is er een maximum aantal partners dat in de subsidieaanvraag kan worden gezet? Wat als het totale aantal partners dat aantal overstijgt - welke partners moeten er dan wel in worden meegenomen?

Er is wel een minimum aantal partners, maar geen maximaal aantal partners. Wel is het aanvraagformulier ingericht op maximaal 15 partners. Als je 16 of meer partners hebt, vul dan het overzicht partnergegevens, rolverdeling en cofinanciering in.

27. Waar kunnen we het juiste format voor de in te dienen begroting vinden?

In het aanvraagformulier (en de voorbeeldversie) kun je de begroting vinden. Dit gaat om een beknopte begroting (criterium 6) gebaseerd op de vijf activiteiten (criterium 3) in het beoordelingskader van de regeling. Deze begroting is een samenvatting van de volledige begroting van de aanvrager. De begroting zal worden beoordeeld op proportionaliteit, waaronder de verdeling van de kosten per activiteit. Mochten er onduidelijkheden zijn, dan kan DUS-I de achterliggende begroting opvragen.

28. Er wordt maximaal een uurtarief van € 130 vergoed. Als de eigenlijke/gebruikelijke uurtarieven van een organisatie/medewerkers hoger liggen: kan de meerwaarde van die uren dan opgevoerd worden als cofinanciering?

Nee, dat is geen cofinanciering. In principe is het genoemde tarief van € 130 het maximumtarief voor personele inzet inclusief overhead en btw. Wel mag er in bepaalde omstandigheden van worden afgeweken en moet het 'waarom' worden toegelicht. Denk aan bijzondere externe sprekers of het inhuren van bepaalde expertise.

29. Hoe strikt is de norm van 85% voor afgeronde trajecten?

De subsidie wordt in eerste instantie vastgesteld op basis van de daadwerkelijk gemaakte projectkosten. Daarnaast wordt gekeken naar de realisatie van de MDT-trajecten. Als je minder dan 85% van de voorgenomen trajecten afrondt, dan wordt de subsidie lager vastgesteld en zal DUS-I een deel van de subsidie terugvorderen.

De norm van 85% staat duidelijk in de regeling (Artikel 9, lid 1, sub d) als verplichting opgenomen. Het is daarom belangrijk om rekening te houden met uitval. Ook staat er in de regeling (Artikel 13, lid 6): "De subsidie wordt lager vastgesteld indien het aantal afgeronde trajecten per MDT-variant lager is dan 85% van het gesubsidieerde aantal trajecten. De lagere vaststelling wordt bepaald door het aantal trajecten dat niet is afgerond tot 85%, te vermenigvuldigen met het verleende subsidiebedrag per MDT-variant."

30. Is tussentijdse uitstroom naar opleiding of baan een afgerond traject?

Als een deelnemer tussentijds uitstroomt naar een opleiding of een baan, is dat naar alle waarschijnlijkheid geen afgerond traject. Afhankelijk van de traject-variant moet allereerst worden voldaan aan een minimum aantal uren dat binnen een bepaalde tijd is gedaan. Ook krijgt een deelnemer voor een afgerond traject een certificaat.

31. Waar vind ik meer details over wat cofinanciering inhoudt?

Je kunt extra informatie vinden over cofinanciering op de website van DUS-I. Kijk bij [vragen en antwoorden](#) en bekijk ook de [cofinancieringsverklaring](#) met daarin wat extra uitleg. In het aanvraagformulier (en de voorbeeldversie) staan ook instructies hoe je de cofinancieringsverklaring moet invullen.

32. Wij zijn een kleine partij en maken ons zorgen over de 10% voorfinanciering. Als een garantieverklaring van een partner ook niet lukt, zijn er dan nog andere mogelijkheden?

Nee, het is onze zorgplicht als overheid om goed na te gaan of partijen die subsidie aanvragen draagkrachtig genoeg zijn. De laatste 10% van het subsidiebedrag wordt pas na vaststelling, en dus na afronding, van het project verstrekt. Het is daarom belangrijk dat het partnerschap voldoende financiële middelen heeft.

33. Kan het zijn dat je al voor de zomervakantie weet of je krijgt toegekend?

Gezien de verwachte aantallen is dat onwaarschijnlijk. Wel kan het zijn dat sommige aanvragers al bericht krijgen dat hun aanvraag 'administratief volledig' is en in behandeling wordt genomen. Als jouw aanvraag in behandeling wordt genomen, betekent dit nog niet dat het inhoudelijk akkoord is. DUS-I streeft ernaar om al voor de zomer een aantal beoordelingsdagen in te plannen. Je kunt naast vragen van DUS-I ook al eventuele vragen van de commissie verwachten. Indien mogelijk krijg je daarna een voorlopig bericht. De beschikkingen verwachten we pas in het najaar te kunnen versturen.

34. Mag er overlap zijn tussen onze huidige subsidie onder 5a en deze nieuwe subsidie?

Je mag twee (of meer) MDT-projecten naast elkaar hebben lopen. Het is belangrijk dat je daarbij een goed gescheiden projectadministratie voert, omdat kosten niet dubbel mogen worden gefinancierd.

35. Bij ZonMw staat er in de subsidieregeling dat je geen subsidie kunt aanvragen als je in 2023 al hoofdaanvrager bent van 4a, 4b, 4c en 5a subsidie en bent gehonoreerd. Mag je wel of niet ZonMw en DUS-I tegelijk aanvragen in 2024?

Als je al penvoerder bent van één of meer gehonoreerde MDT-projecten 4a, 4b, 4c en 5a (of 2023) dan mag je wel aanvragen voor de Maatschappelijke Diensttijd regeling voor 2024 die door DUS-I wordt uitgevoerd.

36. De penvoerder mag voor 1/5 deel garant staan voor cofinanciering. Wie staat garant voor het overige deel?

In principe is de cofinanciering 25% van de totale kosten. Mocht een deel van de cofinanciering nog niet rond zijn, dan kan een penvoerder voor maximaal 5% van de totale kosten (of 1/5 deel van de

cofinanciering) garant staan. De overige 20% cofinanciering moet gegarandeerd zijn vanuit de penvoerder of andere organisaties middels een cofinancieringsverklaring.

37. Mag je huurkosten voor een locatie opvoeren?

Dat mag alleen bij uitzondering. Denk aan een zaaltje voor een afsluitingsactiviteit. De standaard huurkosten voor uw bedrijfspand mag niet.

38. Mogen nieuwe stichtingen die nog geen jaarrekening hebben, ook subsidie aanvragen?

Ja, ook een nieuwe stichting mag aanvragen. Als er om die reden nog geen jaarrekening is, dan kan je in plaats daarvan de openingsbalans toevoegen aan de aanvraag. DUS-I kijkt dan onder meer of de stichting voldoende liquide middelen heeft om het aangevraagde project te kunnen dragen. Als de nieuwe stichting nog weinig liquide middelen heeft, dan kan een garantstelling van een partnerorganisatie uitkomst bieden. Er zullen dan aanvullende stukken en vragen worden gesteld om de financiële situatie beter in kaart te brengen.

39. Welke gegevens moet ik van jongeren bijhouden in de deelnemersregistratie?

De deelnemersregistratie is er voor twee doeleinden: verantwoording van de subsidie en onderzoek. Er is een verschil tussen wat onderzoeksbureau Verian nodig heeft voor onderzoek en wat de accountant nodig heeft bij het controleren van deelnemersregistratie.

De deelnemersregistratie bevat gegevens over de jongeren en het MDT-traject dat zij volgen en bevat minimaal de NAW gegevens, geboortedatum, start- en einddatum van het traject, het aantal uren dat de jongere heeft doorlopen in het traject en het aantal uren begeleiding dat de jongere ontvangt. Daarnaast houdt de penvoerder een corresponderende administratie bij. Meer informatie is hierover te vinden in het accountantsprotocol. De deelnemersregistratie wordt gedeeld met de accountant.

Daarnaast wordt er gekeken naar onder meer het aantal uren dat is besteed aan het MDT-traject en het MDT-certificaat (bij afronding). In het accountantsprotocol wordt hier in meer detail op ingegaan. Onderzoeksbureau Verian zal na eventuele toekenning van de subsidie contact met de penvoerder opnemen om aan te geven welke deelnemersgegevens zij nodig hebben voor het onderzoek.

40. Wat houdt prestatiebewijs voor deelnemers in? Zodat een accountant kan controleren of een deelnemer daadwerkelijk heeft deelgenomen (verslaglegging start/eindgesprek, certificaat, of ondertekend bewijs van deelname)? Wat is een verplichting?

Naast een deelnemersregistratie moet er ook een urenregistratie (van zowel deelnemers als van de begeleiding) door penvoerders worden bijgehouden. Een MDT-certificaat voor deelnemers die een MDT-traject hebben afgerond, is een verplichting vanuit de regeling (Artikel 9, lid 1, sub h). Het is inderdaad - net als bijvoorbeeld gespreksverslagen, presentielijsten enzovoorts - ook één van de onderliggende stukken die een accountant kan controleren.

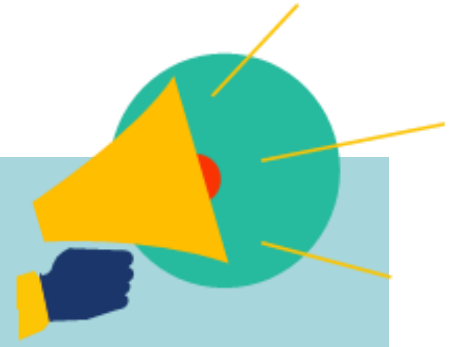

Handige links naar meer informatie:

Samenvatting van de subsidieregeling: www.dus-i.nl/subsidies/maatschappelijke-diensttijd-2024 MDT subsidie — Maatschappelijke Diensttijd (doemeemetmdt.nl)

Voorbeeldformulier van DUS-I: [Maatschappelijke Diensttijd – aanvraagperiode 2024 – E-formulieren DUS-I \(formulierdus-i.nl\)](http://www.dus-i.nl/subsidies/maatschappelijke-diensttijd-2024)

Subsidie aanvragen bij DUS-I: <https://www.dus-i.nl/subsidies/maatschappelijke-diensttijd-2024>

Meer over regionale samenwerkingen: <https://organisaties.doemeemetmdt.nl/regionale-samenwerking>

Ervaringen van andere organisaties en deelnemers:
organisaties: <https://organisaties.doemeemetmdt.nl/ervaringen/>
jongeren: <https://www.doemeemetmdt.nl/ervaringen/>

Volg je MDT ook al op social media? Bekijk [hier](#) de kanalen.
Of blijf je liever op de hoogte via de MDT nieuwsbrief? Meld je [hier](#) aan.

Meer informatie over MDT-kort aanvragen bij ZonMW:
<https://www.zonmw.nl/nl/programma/actieprogramma-maatschappelijke-diensttijd>

Q&A

Online informatiebijeenkomst MDT

14 december 2023

Vragen over MDT

1. Mogen HBO onderwijsinstellingen ook een MDT subsidie aanvragen?

Ja, alle onderwijsinstellingen kunnen met een partnerschap subsidie aanvragen. HBO instellingen zijn daarbij niet uitgesloten. Let er wel op dat als je MDT opneemt in het curriculum, dat MDT vrijwillig is. Leerlingen of studenten moeten ook kunnen kiezen om een andere activiteit of onderwijs te kunnen volgen. Meer informatie over MDT in het onderwijs vind je in de [onderwijstoolkit](#).

2. In hoeverre kan je MDT in het onderwijs inzetten voor thema's als burgerschap of LOB?

MDT kan je inzetten als verrijking op het curriculum, en dus ook voor loopbaan oriëntatie en burgerschap. Het kan in zoverre dat MDT nog wel moet voldoen aan de drie pijlers en andere voorwaarden. MDT kan ook deels of volledig worden ingezet in onderwijstijd. belangrijk hierbij is dat deelname aan MDT voor studenten of leerlingen vrijwillig is.

3. Is er een lijst beschikbaar met regiofacilitatoren?

Informatie over de regiofacilitatoren en regionale samenwerkingsverbanden vind je [hier](#) op de MDT website.

4. Zijn er specifieke regio's die nu weinig of niet worden bediend door de MDT?

Er zijn een aantal regio's waar relatief minder MDT-aanbod is, waaronder provincie Zeeland, Regio Friesland, Groningen en Limburg. Voor een overzicht van de projecten op landelijk niveau, zie [onze website](#). Eind 2023 zijn er nieuwe MDT-projecten toegekend, die later ook aan dit overzicht worden toegevoegd.

5. Is er een MDT-Poule om na deze bijeenkomst met elkaar te sparren en van elkaar te leren?

Er bestaat geen 'MDT-Poule' van projecten, maar het netwerk staat met elkaar in verbinding. Er zitten bij Team MDT een aantal collega's klaar om te sparren. Uiteraard kunnen we ook geïnteresseerde organisaties in verbinding brengen met bestaande MDT-projecten. Wil je hierover meer weten? Neem contact met ons op via mdt@doemeemetmdt.nl of benader een regiofacilitator in jouw regio. Informatie over de regiofacilitatoren vind je [hier](#) op onze website.

6. Hoeveel jongeren willen jullie per project benaderen met MDT?

Dat verschilt per project en is afhankelijk van het aangevraagde subsidiebedrag en de gekozen trajectvariant(en). Voor de minimale en maximale subsidiebedragen per project en per MDT-traject, zie artikel 6 van de subsidieregeling.

7. Wordt met het minimale aantal uren per MDT-traject bedoeld op de uren waarbij jongeren met activiteiten bezig zijn, of tellen bijv. slaapuren ook mee?

Slaapuren tellen niet mee als uren ter invulling van het MDT-traject. Met het minimum aantal uren per MDT-traject wordt bedoeld op de uren waarbij jongeren zich actief inzetten en werken aan (een van) de drie pijlers van MDT.

8. Moet elke deelnemer minimaal 80 uur meedoen aan je activiteit binnen 6 maanden?

Ja, voor de basis variant en de extra variant is de minimale inzet per jongere 80 uur in maximaal 6 maanden. Het traject moet binnen 6 maanden worden afgerond, maar dat mag dus ook eerder zijn. Voor de plus variant geldt dat jongeren minimaal 200 uur inzet moeten hebben, en voor de intensieve variant is dit minimaal 320 uur in maximaal 6 maanden.

9. Als je meerdere varianten aanvraagt, kan een jongere dan starten met variant A en overstappen naar variant B, bijvoorbeeld omdat dit beter blijkt te passen.

Jongeren starten met een bepaald traject voor ogen. Of tussentijds overstappen mogelijk is, hangt voor een groot deel af van de inrichting van beide trajectvarianten en brengt vraagstukken met zich mee over hoe de verantwoording dan plaats moet vinden. Advies is om hierover contact op te nemen met Team MDT.

Vragen over de subsidieregeling

10. Op welke sites staat de uitgeschreven subsidieregeling in eenvoudige taal?

<https://www.dus-i.nl/subsidies/maatschappelijke-diensttijd-2024>
[MDT subsidie — Maatschappelijke Diensttijd \(doemeemetmdt.nl\)](#)

11. Als een aanvraag eerder wordt ingediend dan de sluitingsdatum 1 mei 2024, kan dan het besluit ook eerder gecommuniceerd worden?

DUS-I streeft ernaar zo snel mogelijk de beoordeling af te ronden. Officieel heeft DUS-I hier 22 weken voor, en in de praktijk is deze tijd vaak ook nodig om het proces gedegen af te ronden. Het kan soms langer dan 22 weken duren, afhankelijk van meerdere factoren. Zo kunnen periodes in afwachting tot volledigheid van de aanvraag of wanneer er aanvullende vragen door de beoordelingscommissie worden gesteld, leiden tot een iets langere behandeltijd.

12. Mogen penvoerder of projecten voor MDT in 2023 opnieuw subsidie aanvragen? Bijv. Voor uitbreiding van een lopend project?

Ja, penvoerders die voor MDT in 2023 subsidie hebben ontvangen, mogen in 2024 opnieuw subsidie aanvragen. Je kunt je bestaande project continueren of een nieuw project starten en daarvoor subsidie aanvragen in 2024. In beide gevallen moet de administratie volledig gescheiden worden. Er kunnen dus geen projectactiviteiten van het oude project worden bekostigd met de nieuwe subsidie.

13. Mag je in 1 aanvraag meerdere soorten MDT-trajectvarianten aanbieden? Of kies je in 1 aanvraag voor bv. alleen MDT-intensief? Als voorbeeld: 50 jongeren doen MDT extra, 50 jongeren plus, 100 jongeren intensief

Ja, je mag meerdere varianten aanbieden. Je dient maximaal één subsidieaanvraag in voor één MDT-project, waarbij je dus meerdere MDT-varianten kan aanbieden.

14. Op welk moment start de projectperiode voor 2 of 3 jarige projecten?

Penvoerders moeten uiterlijk binnen 6 maanden na toekenning starten met het MDT-project. Je geeft zelf de startdatum aan op het aanvraagformulier. Vanaf de startdatum van het MDT-project mogen kosten worden gemaakt op het project en kunnen de voorbereidingen worden gestart. De MDT-trajecten van jongeren hoeven dus nog niet op de startdatum van het project te beginnen.

15. Wat gebeurt er als een startdatum wijzigt?

Als een startdatum wijzigt, dan is het belangrijk om dit zo spoedig mogelijk aan DUS-I door te geven. De nieuwe startdatum moet dan wel uiterlijk binnen 6 maanden na toekenning zijn.

16. Wanneer zijn de bijlagen en formats die nodig zijn voor de aanvraag gepubliceerd?

5 december 2023 zijn de regeling en bijlagen gepubliceerd in de Staatscourant. Op de website van DUS-I kan je naast algemene informatie over de regeling ([Maatschappelijke diensttijd – 2024](#)) ook formats vinden die je bij je aanvraag moet inleveren. Onder het kopje "Subsidie aanvragen".

Het gaat om:

- een [samenwerkingsovereenkomst](#),
- een [cofinancieringsverklaring](#),
- bij 16 partners of meer lever je een [spreadsheet](#) aan (tot en met 15 partners kan je in het aanvraagformulier kwijt)
- en indien van toepassing een [machtigingsformulier](#).
- Daarnaast lever je een recente jaarrekening (2022) aan.

Kortom, aanvragers kunnen al aan de slag om deze documenten in orde te maken nog voor de openstelling op 1 februari 2024.

17. Wordt er een voorbeeldformulier beschikbaar gesteld voor openstelling op 1 februari?

Nee, helaas komt er geen voorbeeldformulier beschikbaar vóór openstelling van het aanvraagportaal. Op 1 februari 2024 om 10:00 uur verschijnt de link naar het aanvraagformulier op de [MDT-pagina](#) én kan je vanaf dan ook het voorbeeldformulier inzien.

18. Waar is het aanvraagformulier te vinden?

De link naar het aanvraagformulier verschijnt op 1 februari 2024 om 10:00 uur op [de MDT-pagina](#). Maak een **MDT Alert** aan zodat je vanzelf een bericht ontvangt zodra er nieuwe berichtgeving op deze webpagina wordt gezet.

19. Zal het aanvraagformulier uit de tabel Criteria (pag. 3-4 in Staatscourant 5 december) inhoudelijk 1:1 volgen?

Het aanvraagformulier is zo ingericht dat de inhoudelijke vragen van criteria 1 t/m 5 nagenoeg 1 op 1 corresponderen met het beoordelingskader (Bijlage 1 van de regeling). Alleen de begroting (criterium 6) is naar voren gehaald. In de praktijk zullen er wel verschillen zijn, dus het advies is om bij openstelling het voorbeeldformulier en aanvraagformulier goed te bekijken. De ervaring is dat het belangrijk is om tijdig te beginnen met het invullen van het aanvraagformulier en tussentijds het formulier op te slaan.

20. Is er een minimaal aantal organisaties/partners waarmee dient te worden samengewerkt?

Minimaal één, er is geen maximum aan het aantal partners. Belangrijkste is of de samenstelling van het partnerschap passend is georganiseerd om de voorgenomen doelen te realiseren.

21. Mogen de partners in een partnerschap uit dezelfde sector komen, of is het juist de bedoeling sector overstijgend samen te werken?

Beide opties zijn mogelijk. In de praktijk zien we zowel MDT-projecten binnen eenzelfde sector een MDT aanbieden, maar ook zien we vaak juist de meerwaarde van sector overstijgende samenwerking. Belangrijk is dat het partnerschap aansluit bij de doelstellingen van het project.

22. Moeten de afspraken in de samenwerkingsovereenkomsten direct voor 2 of 3 jaar worden vastgelegd met de partners? En wat als die afspraken tussentijds worden bijgesteld (meer/minder trajecten)?

Afhankelijk van de gekozen projectperiode (2 of 3 jaar) maak je ook de afspraken met je partners voor die periode. Als penvoerder kun je het beste per partner afspraken in een samenwerkingsovereenkomst vastleggen en door tekenbevoegde personen laten ondertekenen. Wijzigingen – in partners, cofinanciering, enzovoorts – kan je tussentijds aan DUS-I doorgeven o.v.v. het projectnummer aan mdtsubsidies@minvws.nl.

23. Welke e-herkenningsniveau is er nodig voor de subsidieaanvraag?

Binnen het aanvraagformulier voor de subsidieaanvraag van MDT in 2024 is vooralsnog geen sprake van e-herkenning.

25. Hoe gaat men om met de privacy van persoonlijke gegevens van deelnemers, in het bijzonder bijvoorbeeld vluchtelingen of jongeren in de jeugdzorg? Moeten van hen dezelfde gegevens worden geregistreerd?

Voor het MDT onderzoek worden persoonsgegevens verzameld via vragenlijsten voor jongeren.

Deze gegevens worden verzameld door de onafhankelijke onderzoekspartner Verian (voorheen Kantar Public) en worden **niet** gedeeld met de Rijksoverheid of andere partijen.

Via vragenlijsten voor projecten worden door Verian onder andere gegevens verzameld over groepen jongeren. Deze gegevens zijn niet te herleiden tot individuele persoonsgegevens. Voor het waarborgen van de privacy en het naleven van de AVG-regels heeft het Ministerie van OCW een verwerkersovereenkomst gesloten met Verian.

Voor de verantwoording van MDT is in de subsidieregeling vastgelegd dat MDT-projecten een deelnemersregistratie moeten bijhouden die ter inzage overlegd moet kunnen worden aan de accountant. Bij deze interne deelnemersregistratie ligt de verantwoordelijkheid voor het naleven van de AVG-regels bij de MDT-organisaties.

26. Wat zijn de regels of voorwaarden omtrent solvabiliteit?

DUS-I beoordeelt de meeste recente jaarrekening van de penvoerder en kijkt daarbij breder dan alleen de solvabiliteit. Er wordt namelijk ook gekeken naar liquiditeit in de context van de aanvraag (denk aan hoeveel subsidie wordt aangevraagd, hoeveel cofinanciering, etc.).

27. Als er een aanvraag voor cofinanciering gedaan is bij een fonds, dan is hier wellicht nog geen beslissing gevallen voor 1 mei 2024. Hoe kan hier het beste mee worden omgegaan?

De penvoerder mag bij de aanvraag voor maximaal 1/5e deel garant staan voor de cofinanciering. Deze garantstelling moet binnen de looptijd van het project worden omgezet naar daadwerkelijke cofinanciering, bijvoorbeeld door inbreng van een fonds. In dit geval kan je dus als penvoerder garant staan tot het moment dat het besluit van het fonds bekend is.

28. Mogen Rijkscultuurfondsen gebruikt worden voor de cofinanciering?

Ja, dat mag. Van belang is de criteria voor de besteding van deze gelden die deze fondsen zelf hebben opgenomen in hun voorwaarden.

29. Mag je ook accountantskosten opnemen in de begroting?

Ja, accountantskosten mag je in de begroting opvoeren, bijvoorbeeld onder de kosten van coördinatie en ondersteuning van het MDT-project.

30. Wanneer wordt het accountantsprotocol van MDT voor 2024 bekend gemaakt?

Die datum is nog niet bekend. Zodra er meer informatie over bekend is, wordt dit online gedeeld. Meld je nu alvast aan voor een **MDT Alert** op [MDT 2024-pagina](#) zodat je vanzelf een bericht ontvangt zodra er nieuwe berichtgeving op deze webpagina wordt gezet.

31. Zijn er reeds commerciële partijen actief als MDT organisatie?

Ja. Echter, in de praktijk zijn penvoerders doorgaans maatschappelijke organisaties of onderwijsinstellingen. Alle rechtspersonen met volledige rechtsbevoegdheid of bestuursorganen kunnen een aanvraag doen en optreden als penvoerder. Dit kunnen ook (commerciële) BV's zijn. Belangrijk is dat er met MDT-activiteiten geen winst gemaakt mag worden.

32. Welke partijen kunnen een aanvraag doen en welke niet?

Of je een aanvraag kan doen als penvoerder is afhankelijk van de juridische status van je organisatie. Rechtspersonen met volledige rechtsbevoegdheid of bestuursorganen kunnen een aanvraag doen en optreden als penvoerder. Dit is bijvoorbeeld een BV, een stichting of een vereniging met volledige rechtsbevoegdheid. Maar geen eenmanszaken of VOF. Een penvoerder treedt altijd op namens een partnerschap. Het kan wel zo zijn dat je niet als penvoerder kunt aanvragen maar wel kan aansluiten bij een partnerschap. Dit is bijvoorbeeld zo bij een eenmanszaak.

33. Heb je als stichting een ANBI status nodig als je penvoerder bent?

Nee, je hebt geen ANBI status nodig als stichting.

34. Wat is een prestatiebewijs voor jongeren?

Een prestatiebewijs is een bewijs dat de jongere het MDT-traject heeft doorlopen. Het prestatiebewijs moet bij de accountantscontrole aannemelijk maken dat de jongere het traject heeft doorlopen. Dat kan bijvoorbeeld zijn verslaglegging van een start- en eindgesprek, een individueel certificaat en/of een bewijs van deelname, getekend door jongere en begeleider. De bewijslast moet gericht zijn op een individuele jongere, dus geen uitdraai van de deelnemersregistratie